

厚生線上教育園區使用手冊

目錄

內容	頁次
壹、 如何登入	3
貳、 如何「開始上課」	5
參、 如何「下載教材」	7
肆、 如何「上傳作業」	10
伍、 如何「進行考試」	16
陸、 如何查看「考試成績」	20
柒、 如何觀看「學習歷程」	21
捌、 平台需求電腦配備及頻寬	23

壹、如何登入

(一)以下為「厚生線上教育園區」之首頁，請於左方的「登入會員」中輸入「帳號及密碼」

如果一直無法順利登入，請依下列流程處理

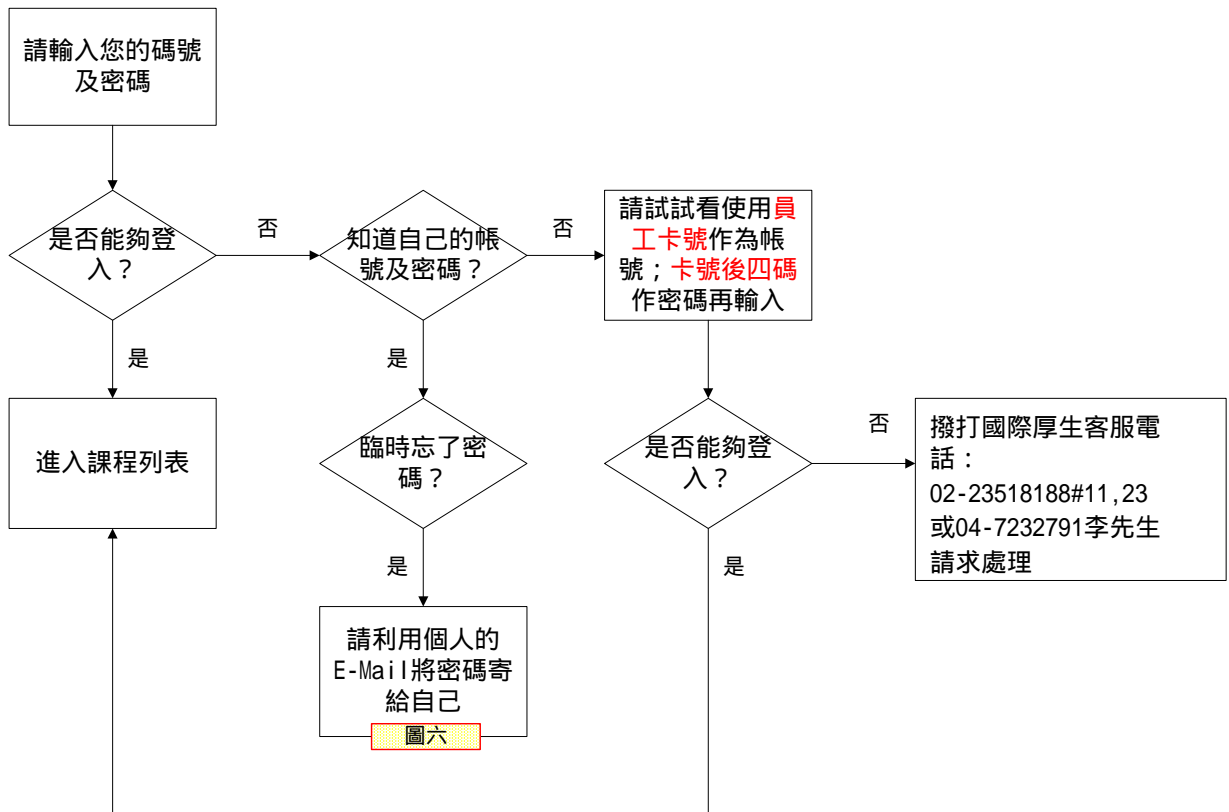

圖六

(二)如果登入失敗將會進入以下畫面，此時按下「忘記密碼」按鈕

(三)請於以下的空白框內輸入「自己個人的 E-Mail」後，按下「發信」；之後利用 Outlook Express 等收信軟體收信，即可得到忘記的密碼

註：如果您位於院內，是使用區域網路的郵件系統的話，此密碼查詢功能可能會失效或是您在註冊時並沒有提供 E-Mail 時，此功能也無法寄密碼給您。此時請聯絡國際厚生客服電話：

02-23518188#11,23

04-7232791 李先生

來作處理

二、如何「開始上課」？

Q：請依下列步驟進行：

(一)若成功登入時，可以看到如下面所示之「課程列表」，請點其中任一堂您想上的課程

院系	課程名稱	授課老師	上課	討論	作業	成績	評語	公告	其他
香港紀念醫院醫學會	Basic Suture & wound care	廖曉輝	0	0	0	0	0	0	0

On the right side of the interface, there is a menu with a red number '1' pointing to the '上課' (Class) option.

(二)點選課程之後，於最上方的選單中選擇「上課」->「開始上課」來上課

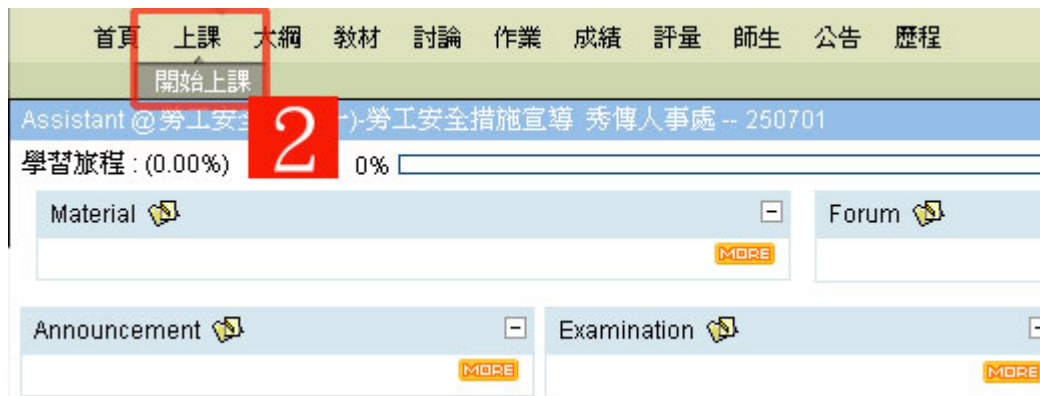

(三)上課畫面

(四)上完課，請按「」離開此課程

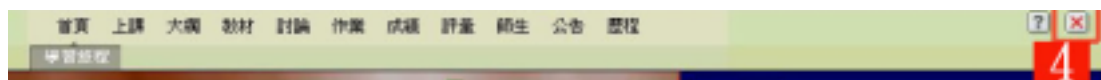

三、如何「下載教材」

(一)點選進入課程

(二)選擇「教材」 「下載教材」

(三)點選「迴紋針」圖示下載

(四)選擇儲存檔案

(五)選擇所要儲存路徑

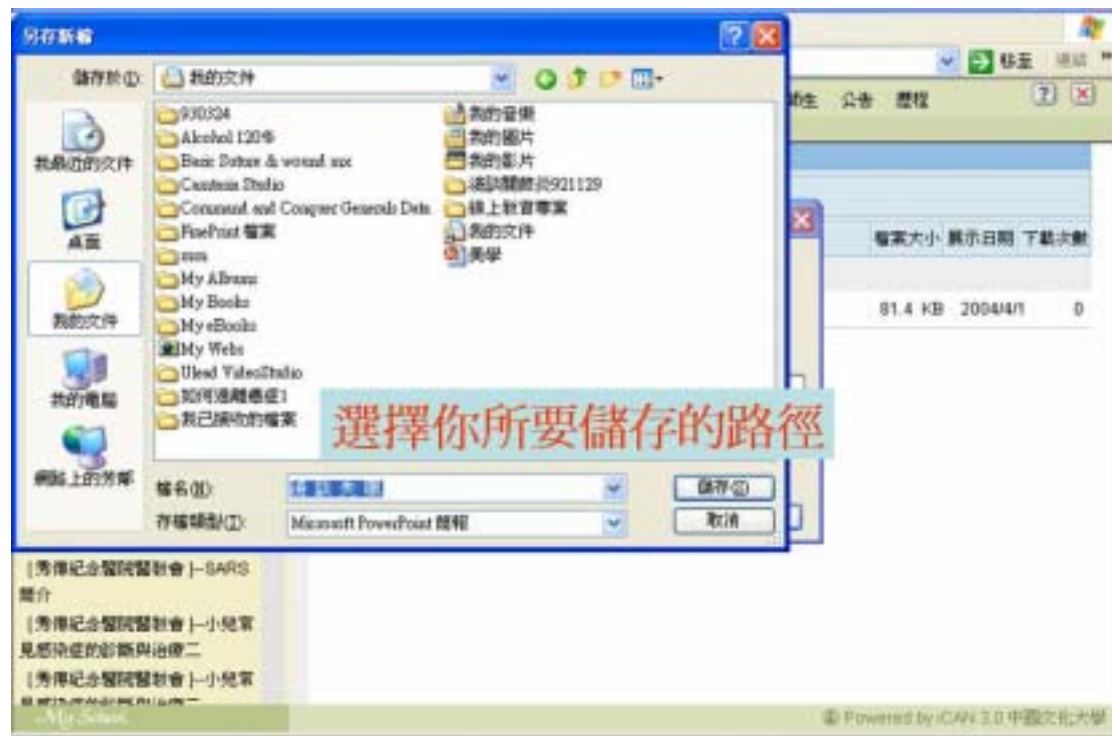

(六)點選開啟即可觀看教材內容

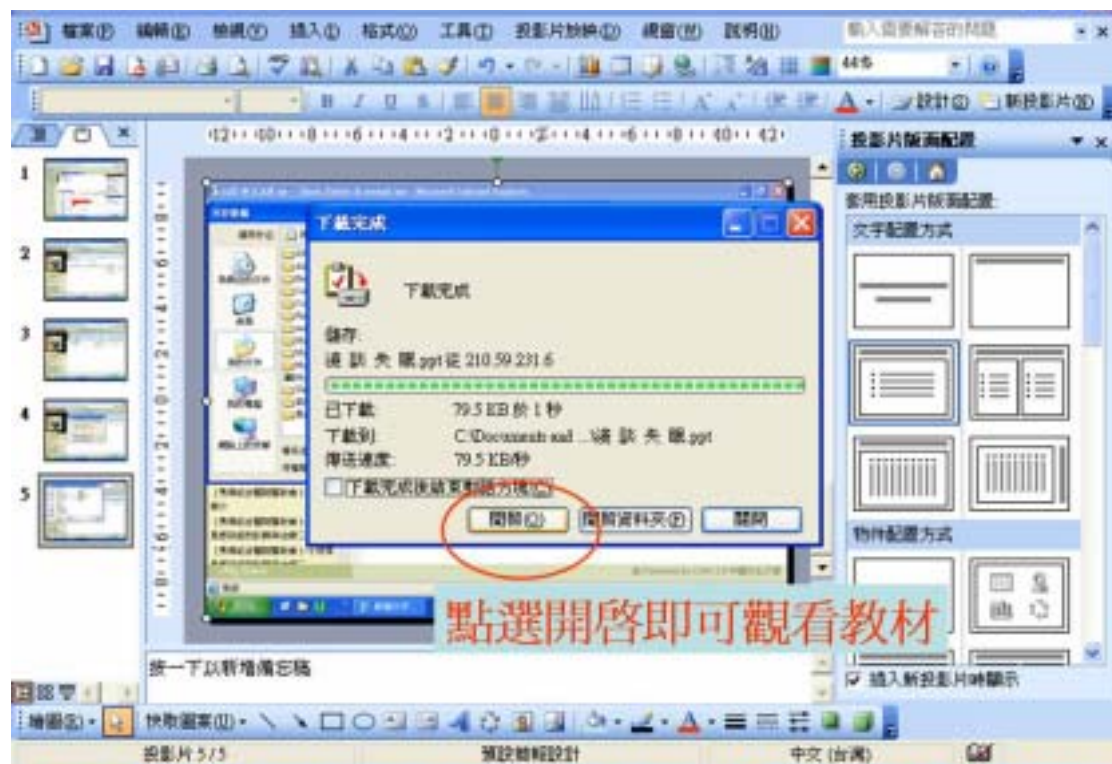

四、如何「上傳作業」

(一) 點選進入課程

課程名稱	公告欄	教材	心得	作業	問卷
Basic Suture & wound m...	0	0	0	1	0
PAOD介紹	0	0	0	0	0
外科病例寫作	0	0	0	0	0
Management of Surgical Tubes and drains	0	0	0	0	0
Acute abdominal pain	0	0	0	0	0
DVA	0	0	0	0	0
疫苗與預防接種	0	0	0	0	0
禽流感防治	0	0	0	0	0
Acute Abdomen	0	0	0	0	0
止血藥品 hemostasis anti...	0	0	0	0	0
Principles of Preoperative Preparation and Postop...	0	0	0	0	0
新十字型甲蓋連頭快復健	0	0	0	0	0

(二) 選擇「作業」 「繳交作業」

(三) 點選「心得作業」進入

標題	日期	比率	線上提交	成績	作業試卷
心得作業	2004/5/1	10%	是	NA	

(四) 點選「連接網路硬碟」

(五) 點選後會跳出一個視窗

(六) 點選「上傳」 「瀏覽」

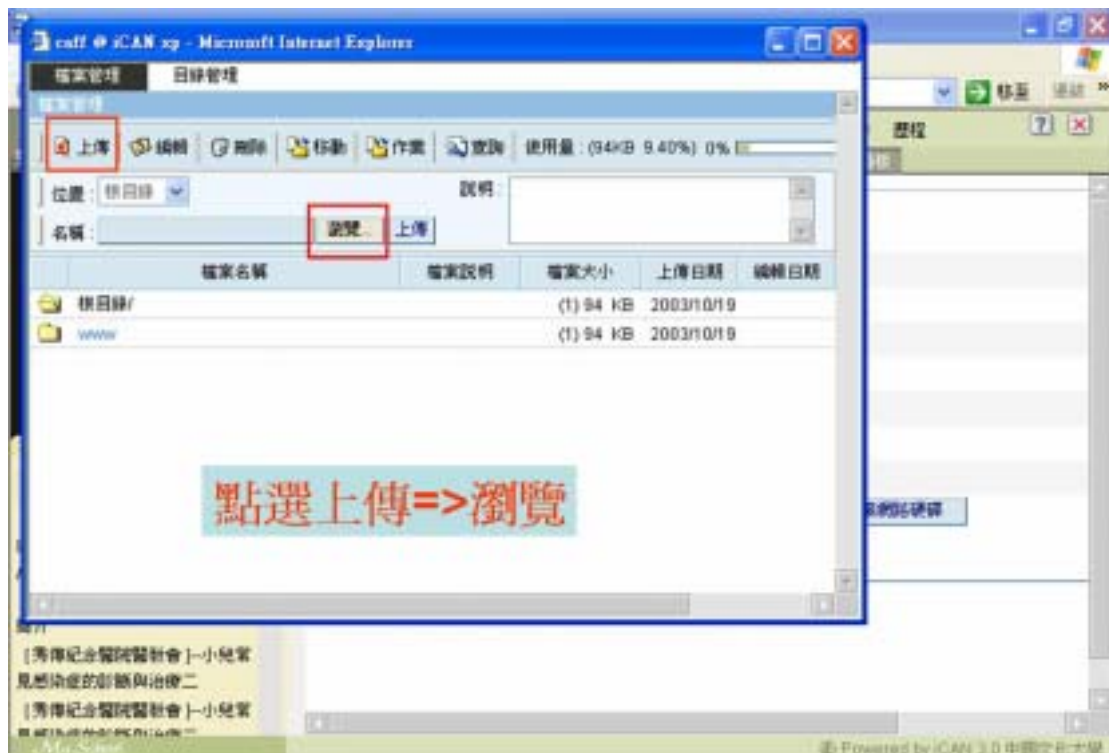

(七) 選取電腦中要繳交的作業檔案然後按「開啟」

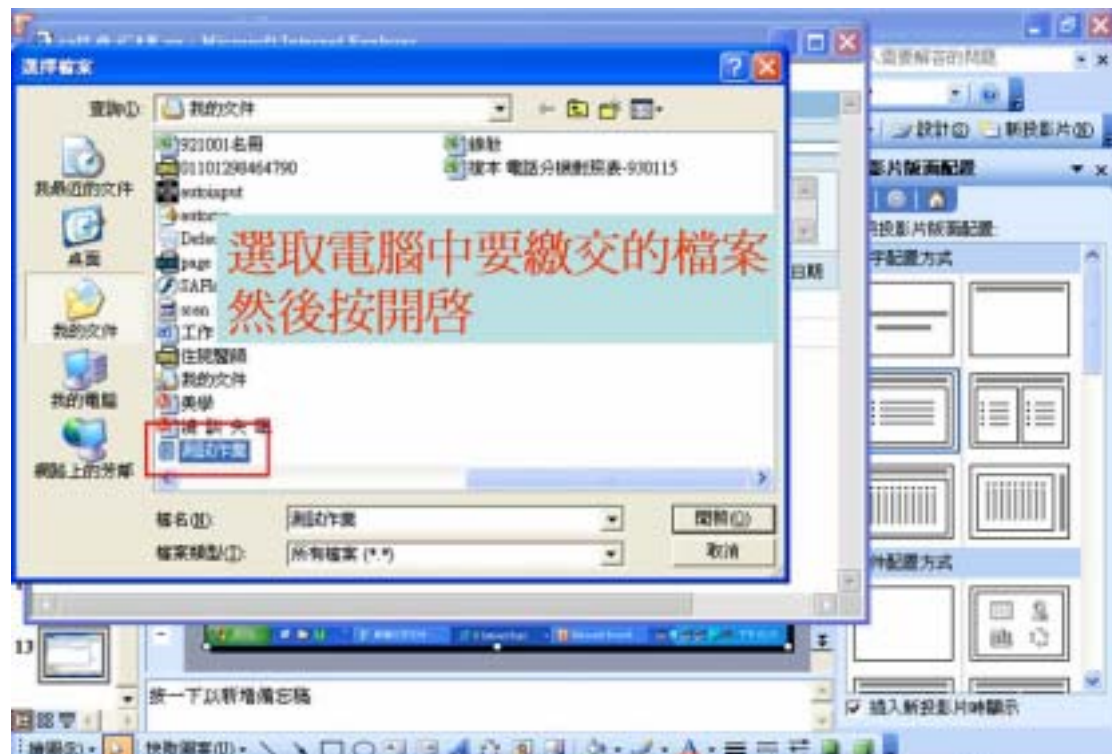

(八) 上傳成功會出現「上傳成功」訊息視窗

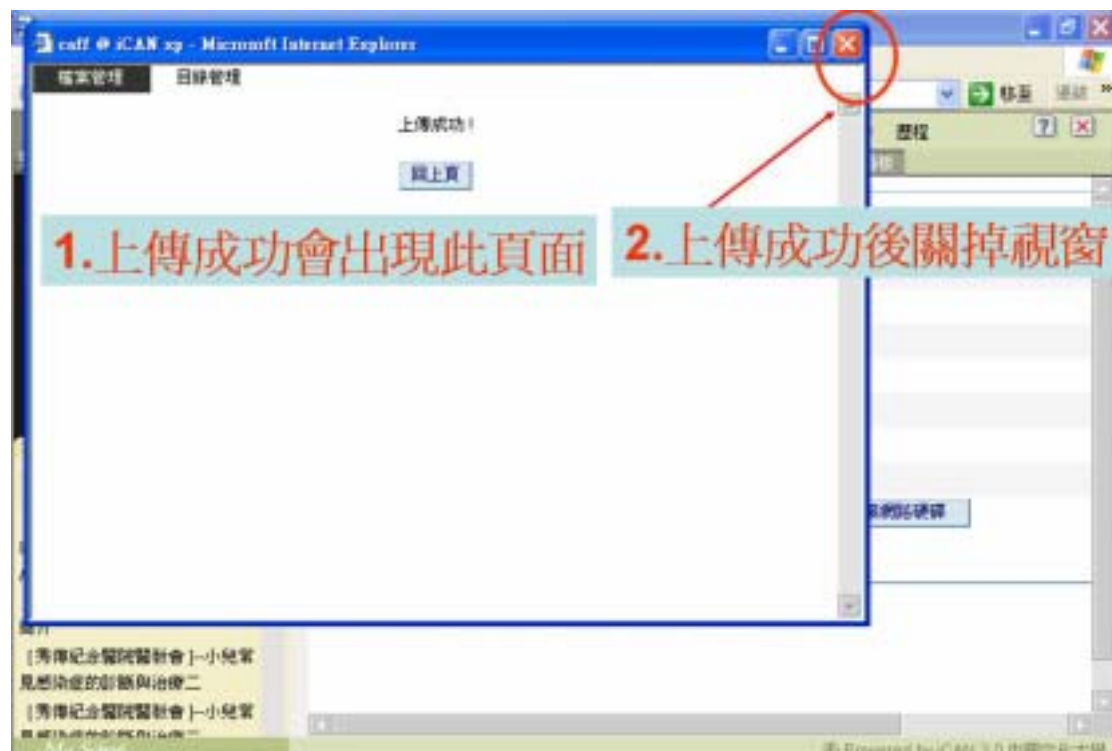

(九) 關閉視窗後，選取要繳交的作業檔案名稱。之後，按「新增」

(十) 新增完成

(十一) 確認作業上傳完成

五、如何「進行考試」

(一) 點選進入課程

課程名稱	公告欄	教材	心得	作業	問卷
Basic Suture & wound ma	0	0	0	1	0
PAOD介紹	0	0	0	0	0
外科病列寫作	0	0	0	0	0
Management of Surgical Tubes and drains	0	0	0	0	0
Acute abdominal pain	0	0	0	0	0
DKA	0	0	0	0	0
疫苗與預防接種	0	0	0	0	0
禽流感防治	0	0	0	0	0
Acute Abdomen	0	0	0	0	0
止血藥品 hemostasis antiro	0	0	0	0	0
Principles of Preoperative Preparation and Postope	0	0	0	0	0
新十字型甲蓋連頭快復健	0	0	0	0	0

(二) 選擇「評量」 「課程評量」

- 課程名稱: Basic Suture & wound ma
- 學習進度: (0.00%) 0%
- Material: 請讀央果 ppt... 2004/4/1
- Forum: [Empty]
- Announcement: [Empty]
- Examination: [Empty]
- Score: (10%) 平時考] 心得作業... NA 2004/5/1

(三) 點選測驗名稱進入「評量測驗」

測驗名稱	測驗模式	作答狀態	出題教師	公布時間	截止時間
Basic Suture & wound m...	單次	未作答	廖建國	2004/4/1	2004/5/1

The "測試" button in the first row is circled in red. A blue callout box with the text "點選進入評量測驗" is overlaid on the page. The left sidebar shows a list of course topics under "我的課程".

(四) 點選「開始作答」

(五) 測驗時，請注意有無時間限制

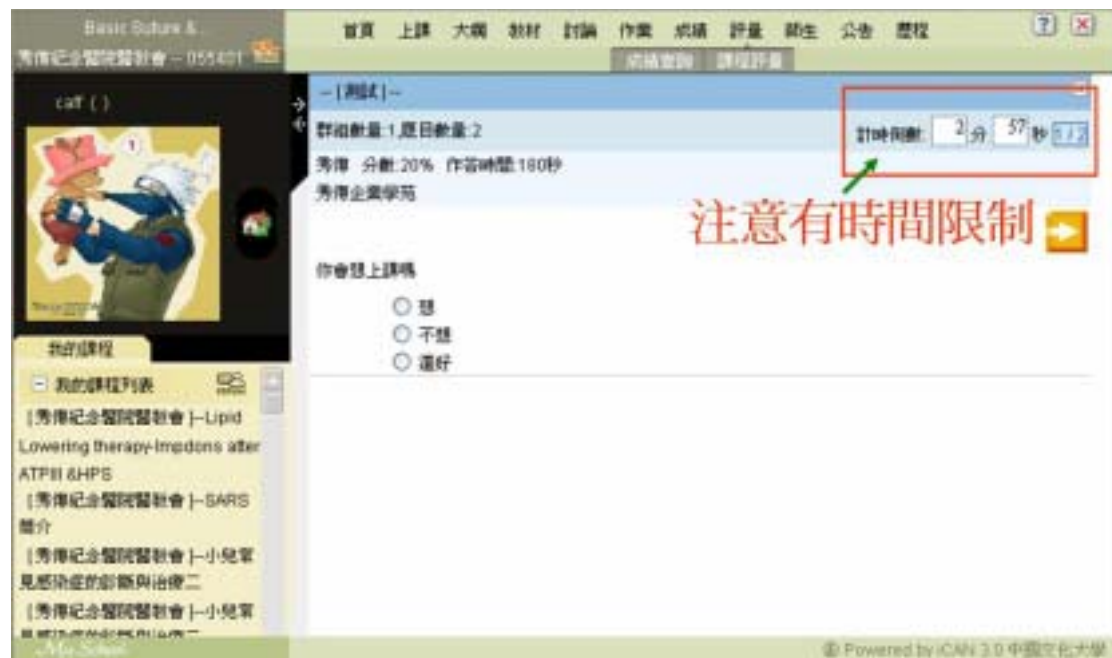

(六) 點選答案後，按「右箭頭」(如圖示)進行下一題

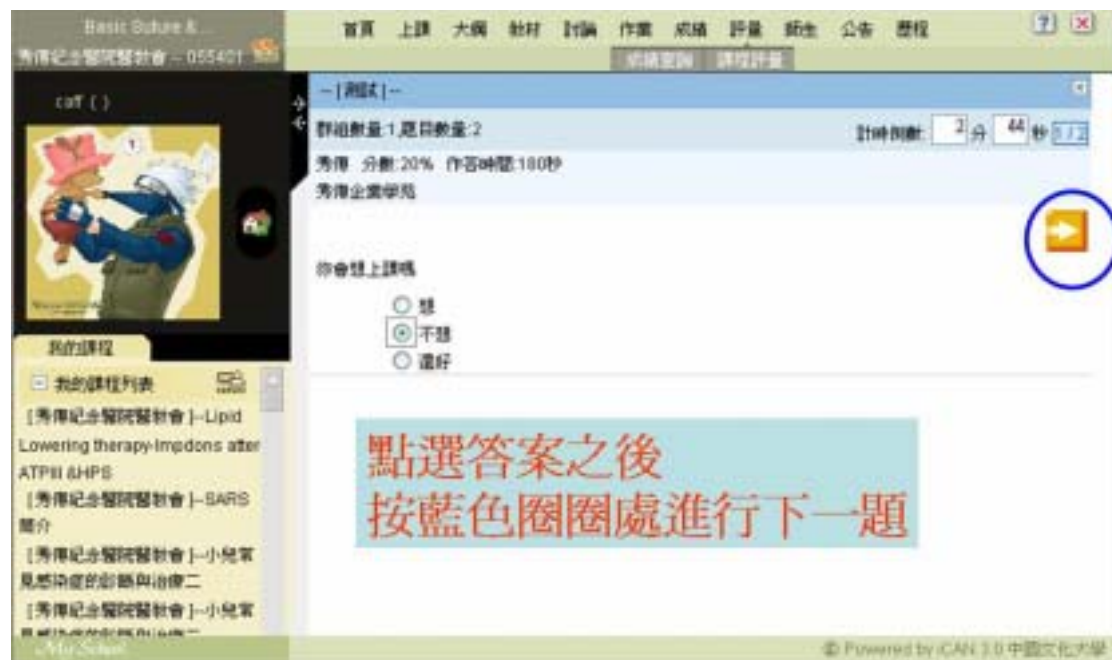

(七) 答覆所有問題之後，可按「交卷」結束測驗。若還需檢查或修改答案，可按「箭頭」圖示回任何題目做檢查

做答完畢後若覺答案已確定可以點選交卷
或是可點選上一題在做檢查

(八) 「交卷」結束測驗可立即看到測驗成績

選擇交卷後電腦馬上計算出成績

六、如何「查看考試成績」

(一) 點選「評量」、「成績查詢」、「測驗標題」

成績查詢

試卷名稱	選擇題	非選擇題	批改狀態	出題教師	交卷時間
L 測試	20	0	完成計分	廖維麟	2004/4/1

點選評量=>成績查詢
=>測試

(二) 即可查知獲得分數及分數在哪一個區域

試卷紀錄

[測試成績分布圖表]

0	1-10	11-20	21-30	31-40	41-50	51-60	61-70	71-80	81-90
0	0	1	0	0	0	0	0	0	0

可得知你所獲得的分數在那個區域

交卷人數: 1
平均分數: 20

點選題目可查詢詳細資料

選擇題: 群組計分: 20

題目	回答	正確答案	是否正確
你會想上課嗎	2	2	0
看的到題目嗎 你會寫答案嗎	1	1	0

七、如何觀看「學習歷程」？

(一)點選任一堂課程後，將會進入一個課程的首頁，如下圖所示

其中有一些項目記錄了與您息息相關的學習記錄：

(1)學習旅程：代表這堂課目前已上了多久？還剩多少時間就上完的比例

(2)心得討論：此區會列出前幾篇的心得討論文章列表

(3)老師公告：此區會列出老師帶給學生的訊息公告前幾篇

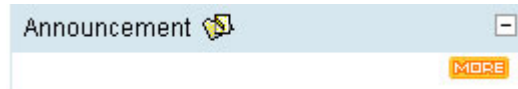

(4)考試通知：此區會列出您目前於此課程所有的考試卷，並顯示「有無作答」的情形

(5)成績通知：此區會列出您目前的所有成績，如：平時考、期中考、期末考等。並顯示「公佈」的情形

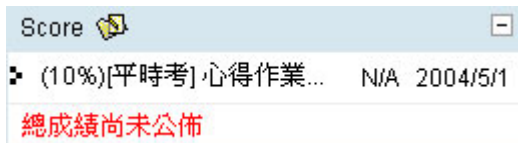

(二)點選課程主選單的「歷程」->「學習指標」觀看各種行為的記錄：

「學習指標」中的各種行為的記錄：

- (1)登錄課程記錄：此區記錄了，您上了本課程的次數及與所有上課學員次數的比例。及最後上站的日期、時間等資訊。

登錄課程記錄 [View Log]	
A. 次數	6 / 16.22 %
B. 最後上站時間	2004/6/1 - 16:15

- (2)心得討論：此區記錄了您對本課程所提的一些討論心得篇數及與所有上課學員的總篇數的比例及回覆心得的篇數。

心得討論 [View Log]	
A. 新文章	0篇 / 0 %
B. 回應文章	0篇 / 0

- (3)教材：此區記錄了本課程的教材下載次數、最後下載時間及佔所有學員下載總數的比例。

教材 [View Log]	
A. 下載次數	
B. 最後下載時間	--
C. 教材下載	0 / 1 / 0.00 %

- (4)作業：此區記錄了您所該繳、已繳及未繳作業的筆數。

作業 [View Log]	
A. 作業繳交情況	該繳:1 已繳:0 未繳:1

捌、平台需求電腦配備及頻寬

(一)電腦需求配備硬體部份

建議使用

作業系統：Windows 98/SE/ME/2000/XP

中央處理器：Pentium 或 AMD Athlon K6 266 MHz 或更快的

記憶體：64 MB RAM

音效卡必備

顯示卡至少 800*600 解析度及 16 位元顯示能力

喇叭必備

(二)電腦需求配備軟體部份

瀏覽器 Internet Explorer 5.5 以上

MediaPlayer 7.0 以上

及首頁需求的軟體更新(如下圖所示，請更新以免部份課程無法閱讀)

討論主題	日期
▶ 為什麼打針打手臂比打屁股痛?	20040547
▶ 網上教育首頁新聞稿	20040426
▶ 大家最想學到什麼...	20040447

發表新主題 更多話題...

醫療專題館

寶貝媽咪特輯 2004/5/4 下午 04:42:27

一年一度的母親節，選購禮物這個重要責任，是否年年困擾著你，其實想要盡一份孝心不一定要花很多錢，寶貝媽咪特輯從母親的角度出發，整理一系列與媽咪相關的資訊，其中包括媽咪所要注意的健康問題、適合的運動、如何幫媽咪舒緩媽咪等等相關訊息，讓你更貼近母親的心.....

(三)電腦需求配備頻寬

建議使用 ADSL 512/64K 以上之頻寬線路。

玖、如何選課？

(一)請點選首頁左方選單的「選課機制」

WISE Web-based Training 厚生線上教育園區

學習網首頁 ◎ 旺興 | 平台學業 經濟部「產業學習網建置推動」◎

登入會員

帳號：

密碼：

登入

與我們聯絡

電話：02-2642-8208

傳真：02-2642-8208

傳真：台北醫學大學第一館 1102 室

醫療情報館

消息內容	日期
▶ 糖尿病夏令營招生	20040716
▶ 第51期閱讀保健班	20040707
▶ 少奶奶美食品相	20040630
▶ 2004年安寧療護博愛種子培訓班	20040625
▶ 康泰溫都下午茶聚會	20040624

更多情報..

醫療學習館

- ▶ 中西整合醫學會
- ▶ 臺灣紀念醫院醫學會
- ▶ 中華民國醫事檢驗學會
- ▶ 中國醫藥學院
- ▶ 台灣神經外科醫學會
- ▶ 財團法人厚生基金會
- ▶ 臺灣企業學院
- ▶ 哈德聯盟醫療體系
- ▶ Medscape / Web MD
- ▶ Tulane

(二)進入選課機制後，請輸入您的帳號及密碼，填妥後按下「確認選課」

WISE Web-based Training 厚生線上教育園區

學習網首頁 ◎ 旺興 | 平台學業 經濟部「產業學習網建置推動」◎

選課機制

選課身份確認

Username: jhg003

Password: *****

確認選課

(三)請點選「看系上課程」，來展開各院系所有的課程，例如：我們點選秀傳紀念醫院醫教會

登入會員

帳號:
密碼:
登入

醫學情報館
醫學影音館
醫學資料庫
線上討論館
如何上網
選擇機制
加入會員
課程分類
註冊課程
相關連結
圖書館

訂閱電子報
請輸入您的 e-mail
送出

選課機制

分頁: 1

No.	院名稱	院系名稱	被選購物車	選修
1	中西醫整合醫學會	中西醫整合醫學會	3	看系上課程
2	其他	其他		看系上課程
3	MedscapeWebMD	MedscapeWebMD		看系上課程
4	哈佛聯盟醫療體系	哈佛聯盟醫療體系		看系上課程
5	秀傳紀念醫院醫教會	秀傳紀念醫院醫教會		看系上課程
6	中華民間醫事檢驗學會	中華民間醫事檢驗學會		看系上課程
7	Tulane	Tulane		看系上課程
8	牙醫課程	牙醫課程		看系上課程
9	中國醫藥學院	中國醫藥學院		看系上課程
10	神經外科醫學會	神經外科醫學會		看系上課程
11	財團法人厚生基金會	財團法人厚生基金會		看系上課程
12	SARS	SARS		看系上課程
13	牙科植體學學會	牙科植體學學會		看系上課程
14	秀傳企業學苑	秀傳企業學苑		看系上課程
15	秀傳醫院人事處	秀傳醫院人事處		看系上課程
16	彰化秀傳醫院	彰化秀傳醫院		看系上課程
17	竹山秀傳醫院	竹山秀傳醫院		看系上課程

(四)由該院系中，選出欲修的課程，按下該課程右邊的「加入購物車」來選修該課程，例如：我們選了研習心得報告及論文寫作-個人經驗談兩門課

登入會員

帳號:
密碼:
登入

醫學情報館
醫學影音館
醫學資料庫
線上討論館
如何上網
選擇機制
加入會員
課程分類
註冊課程
相關連結
圖書館

訂閱電子報
請輸入您的 e-mail
送出

選課機制

分頁: 1 | 2 | 3 | 4 | 5

被選購物車 / 院系列表

院系: 秀傳紀念醫院醫教會

No.	課程名稱	授課教師	院系價格	非院系價格	選修
1	Lipid Lowering therapy-impdons after ATP III SHPS	Assistant,醫教會,許惠慶主 任	-	-	4 加入購物車
2	SARS簡介	Assistant,醫教會,劉有增主 任	-	-	加入購物車
3	小兒常見感染症的診斷與治 療二	Assistant,醫教會,陳伯達	-	-	加入購物車
4	小兒常見感染症的診斷與治 療三	Assistant,醫教會,陳伯達	-	-	加入購物車
5	小兒腸道開鎖	Assistant,醫教會,葉伍泰醫 師	-	-	加入購物車
6	外科預防抗生素使用原則(下)	Assistant,醫教會,陳真生醫 師	-	-	加入購物車
7	外科預防抗生素使用原則(上)	Assistant,醫教會,陳真生醫 師	-	-	加入購物車
8	耳鳴	Assistant,醫教會,李俊鈞醫 師	-	-	加入購物車
9	住院病歷寫作教學	Assistant,醫教會,吳鴻昇部 長	-	-	加入購物車

(五)請點選「檢視購物車」來查看這次選修的所有課程列表

分頁: 1 | 2 | 3 | 4 | 5

5 檢視購物車 回院系列表

No.	課程名稱	授課教師	院系價格	非院系價格	選修
1	Lipid Lowering therapy- Impdonis after ATPIII &HPS	Assistant,醫教會,許重慶主任	-	-	加入購物車
2	SARS簡介	Assistant,醫教會,劉有增主任	-	-	加入購物車
3	小兒常見感染症的診斷與治療二	Assistant,醫教會,陳仙姿	-	-	加入購物車
4	小兒常見感染症的診斷與治療三	Assistant,醫教會,陳仙姿	-	-	加入購物車
5	小兒腸道問題	Assistant,醫教會,張伍泰醫師	-	-	加入購物車
6	外科預防抗生素使用原則 (F)	Assistant,醫教會,陳卓生醫師	-	-	加入購物車

(六)當您確定這次所有選修的課程無誤後，請按「往下一步驟」按鈕

選課機制

編號	課程名稱	授課教師	價錢
001	論文寫作-個人經驗談	Assistant,醫教會,林萬狂醫師	0元
002	研習心得報告	Assistant,醫教會,劉澤雄醫師	0元

繼續選擇 往下一步驟 6

(七)最後統計所有選修價格，如顯示 0 元表示尚未收費，請按「結束」

選課機制

課程名稱	授課教師	價錢
論文寫作-個人經驗談	Assistant,醫教會,林萬狂醫師	0元
研習心得報告	Assistant,醫教會,劉澤雄醫師	0元
		總價:0元

恭喜您已經加選上列課程 祝學習愉快!

7 結束 列印

(八)結束選修作業後，由首頁登入學習平台後，可以看到您之前選修的兩門課，您可以點選他們來上課。

我的課程			未讀取資料				
院系	課程名稱	授課老師	公告欄	教材	心得	作業	問卷
秀傳紀念醫院醫社會	研習心得報告	Assistant, 醫社會, 劉德信醫師,	0	0	0	0	0
秀傳紀念醫院醫社會	論文寫作-個人經驗談	Assistant, 醫社會, 林萬廷醫師,	0	0	0	0	0